

ICBC TURKEY PORTFÖY YÖNETİMİ A.Ş.

01.01.2022-31.03.2022 DÖNEMİ

FAALİYET RAPORU

ARA DÖNEM FAALİYET RAPORU UYGUNLUĞU HAKKINDA SINIRLI DENETİM RAPORU

ICBC Turkey Portföy Yönetimi A.Ş. Yönetim Kurulu'na

ICBC Turkey Portföy Yönetimi A.Ş.'nin ("Şirket") 31 Mart 2022 tarihi itibarıyla hazırlanan ara dönem faaliyet raporunda yer alan finansal bilgilerin, sınırlı denetimden geçmiş ara dönem özet finansal tablolar ile tutarlı olup olmadığına sınırlı denetimini yapmakla görevlendirilmiş bulunuyoruz. Rapor konusu ara dönem Faaliyet Raporu Şirket yönetiminin sorumluluğundadır. Sınırlı denetim yapan kuruluş olarak üzerimize düşen sorumluluk, ara dönem faaliyet raporunda yer alan finansal bilgilerin, sınırlı denetimden geçmiş ve 26 Nisan 2022 tarihli sınırlı denetim raporuna konu olan ara dönem özet finansal tablolar ve açıklayıcı notlar ile tutarlı olup olmadığına ilişkin ulaşılan sonucun açıklanmasıdır.

Sınırlı denetim, Sınırlı Bağımsız Denetim Standardı ("SBDS") 2410 "Ara Dönem Finansal Bilgilerin, İşletmenin Yıllık Finansal Tablolarının Bağımsız Denetimini Yürüten Denetçi Tarafından Sınırlı Bağımsız Denetimi"ne uygun olarak yürütülmüştür. Sınırlı denetimimiz, ara dönem faaliyet raporunda yer alan finansal bilgilerin sınırlı denetimden geçmiş ara dönem özet finansal tablolar ve açıklayıcı notlar ile tutarlı olup olmadığına ilişkin incelemeyi kapsamaktadır. Ara dönem finansal bilgilerin sınırlı denetiminin kapsamı; Bağımsız Denetim Standartları'na uygun olarak yapılan ve amacı finansal tablolar hakkında bir görüş bildirmek olan bağımsız denetimin kapsamına kıyasla önemli ölçüde dardır. Sonuç olarak ara dönem finansal bilgilerin sınırlı denetimi, denetim şirketinin, bir bağımsız denetimde belirlenebilecek tüm önemli hususlara vâkıf olabileceğine ilişkin bir güvence sağlamamaktadır. Bu sebeple, bir bağımsız denetim görüşü bildirmemekteyiz.

Sınırlı denetimimiz sonucunda, ilişikteki ara dönem faaliyet raporunda yer alan finansal bilgilerin sınırlı denetimden geçmiş ara dönem özet finansal tablolar ve açıklayıcı notlarda verilen bilgiler ile tüm önemli yönleriyle, tutarlı olmadığına dair herhangi bir hususa rastlanılmamıştır.

DRT BAĞIMSIZ DENETİM VE SERBEST MUHASEBECİ MALİ MÜŞAVİRLİK A.Ş.
Member of DELOITTE TOUCHE TOHMATSU LIMITED

Erdem Taş, SMMM
Sorumlu Denetçi

İstanbul, 26 Nisan 2022

Deloitte; İngiltere mevzuatına göre kurulmuş olan Deloitte Touche Tohmatsu Limited ("DTTL") şirketini, üye firma ağındaki şirketlerden ve ilişkili tüzel kişiliklerden bir Veya birden fazlasını ifade etmektedir. DTTL ve üye firmalarının her biri ayrı ve bağımsız birer tüzel kişiliktir. DTTL ("Deloitte Global" olarak da anılmaktadır) müşterilere Hizmet sunmamaktadır. Global üye firma ağımla ilgili daha fazla bilgi almak için www.deloitte.com/about adresini ziyaret ediniz.

© 2022. Daha fazla bilgi için Deloitte Türkiye (Deloitte Touche Tohmatsu Limited üye şirketi) ile iletişime geçiniz.

GENEL BİLGİLER

Merkez Adres (*) : Abdülhak Hamit Cad. No:25 34437 Beyoğlu/İstanbul
Merkez Telefonu : 0212 329 31 50
Merkez Faks : 0212 235 51 04
Web adresi : www.icbcportfoy.com.tr
E-mail : info@icbcportfoy.com.tr
Ticaret Sicil Müd./No.: İstanbul Tic. Sicil Müd. 971644-0
Vergi Dairesi : Beyoğlu Vergi Dairesi
Vergi No : 8360452428
Mersis No : 0836 0452 4280 0013

A. ŞİRKETİN SERMAYE, ORTAKLIK VE ORGANİZASYON YAPISI

ICBC Turkey Yatırım Menkul Değerler A.Ş. (Eski Unvanı: Tekstil Yatırım Menkul Değerler A.Ş.) iştiraki olan Tekstil Portföy Yönetimi A.Ş., 21.04.2015 tarihinde İstanbul'da kurulmuş olup, unvanı 07.09.2015 tarihinde ICBC Turkey Portföy Yönetimi A.Ş. olarak değişmiştir.

Şirketin ödenmiş sermayesi 24.12.2021 tarihli Olağanüstü Genel Kurul Kararına istinaden 3,5 Milyon TL nakten arttırılarak 8,5 Milyon TL'ye çıkarılmış olup 29.12.2021 tarih 10483 sayılı TTSG'de tescil ve ilan edilmiştir. Sermaye Piyasası faaliyetleri SPK izin ve denetimine tabidir.

Şirketimizin Ortaklık Yapısı aşağıdaki gibidir:

	Oran %	Tutar
ICBC Turkey Yatırım Menkul Değerler A.Ş. (Eski Unvanı: Tekstil Yatırım Menkul Değerler A.Ş.)	100,00	8.500.000,00 TL
Toplam :	100,00	8.500.000,00 TL

B. ŞİRKETİN YÖNETİM KURULU, ÜST DÜZEY YÖNETİCİ VE PERSONEL BİLGİLERİ

1. Şirketin Yönetim Organı

Şirket Yönetim Kurulu 3 kişiden oluşmaktadır:

Adı Soyadı	Görevi	İmza Yetkisi	Başlangıç - Bitiş Tarihi
Oraj ÖZEL	Yönetim Kurulu Başkanı	A	31.03.2022 - 31.03.2025
Nesrin EKŞİ	Yönetim Kurulu Başkan Vekili	A	31.03.2022 - 31.03.2025
Cemil AKINÇ	Yönetim Kurulu Üyesi	A	31.03.2022 - 31.03.2025

2. Şirketin Üst Yönetimi:

Adı Soyadı	Görevi	İmza Yetkisi	Başlama Tarihi	Mesleki Tecrübe
İ.Alper KOÇ	Genel Müdür	A	15.05.2015	25 Yıl

3. Dönem İçerisinde Yönetim Kurulu ve Üst Düzey Yöneticilerde Meydana Gelen Değişiklikler:

Yoktur.

4. Personel İle İlgili Bilgiler:

31.03.2022 tarihi itibarıyla, Şirket'in personel sayısı 6'dır. Personele ücret ve benzeri ödemeler dışında özel sağlık sigortası, ulaşım ve yemek yardımı sağlanmaktadır.

Ünvan	Kişi Sayısı
Genel Müdür	1
Direktör	3
Yönetmen	1
Uzman Yardımcısı	1

5. Organizasyon Şeması:

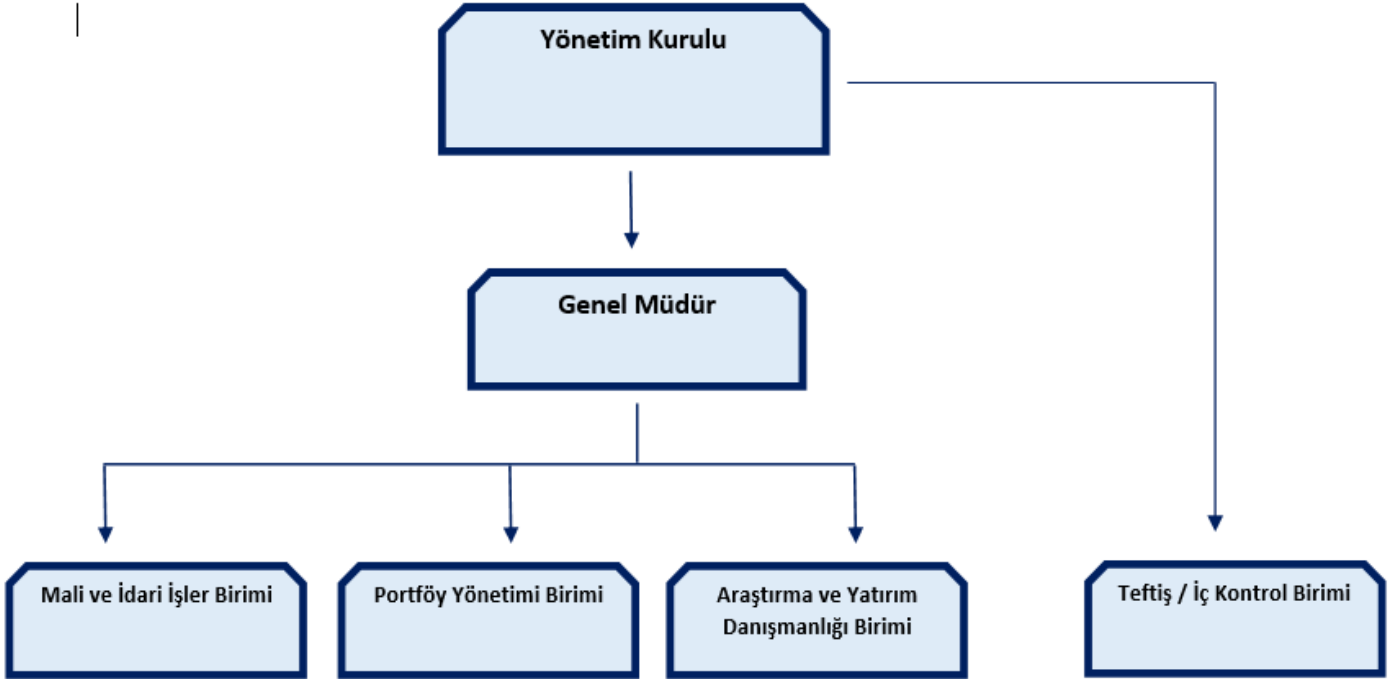

C. ŞİRKET'İN ARAŞTIRMA VE GELİŞTİRME ÇALIŞMALARI

Bulunmamaktadır.

D. ŞİRKET FAALİYETLERİ VE FAALİYETE İLİŞKİN ÖNEMLİ GELİŞMELER

a. Şirketin ilgili hesap döneminde yapmış olduğu yatırımlara ilişkin bilgiler:

Bulunmamaktadır.

b. Şirketin iç kontrol sistemi ve iç denetim faaliyetleri hakkında bilgiler ile Yönetim Organi'nin bu konudaki görüşü:

Şirket'te teftiş ve iç kontrol fonksiyonları etkin bir şekilde yürütülmektedir.

Sektöründe profesyonel analiz metodları ve yazılım altyapısı ile Dışarıdan Hizmet Alımı kapsamında Şirket dışından tedarik edilen Risk Yönetimi fonksiyonu ile piyasa riskleri etkin olarak ölçümlenmektedir.

Teftiş ve İç Kontrol Bölümü Yönetim Kurulu'na bağlı olarak çalışmaktadır. Şirket içi denetim sonuçları, onaylanan denetim planı dahilinde üçer aylık periyotlar halinde Yönetim Kurulu'na raporlanmaktadır. Teftiş ve İç Kontrol Bölümü, ilgili kanun, tebliğ ve Şirket içi yönetmelikler dahilinde iç kontrol faaliyetlerini günlük olarak sürdürmektedir. Günlük ve aylık olarak kontrol raporları üretilmekte olup Genel Müdür ve diğer ilgililerle paylaşılmaktadır.

c. Şirketin doğrudan veya dolaylı iştirakleri ve pay oranlarına ilişkin bilgiler:

Bulunmamaktadır.

d. Şirketin iktisap ettiği kendi paylarına ilişkin bilgiler:

Bulunmamaktadır.

e. Hesap dönemi içinde yapılan özel denetime ve kamu denetimine ilişkin açıklamalar:

Bulunmamaktadır.

f. Şirket aleyhine açılan ve Şirket'in mali durumunu ve faaliyetlerini etkileyebilecek nitelikteki davalar ile olası sonuçları hakkında bilgiler:

Şirketin mali durumunu önemli ölçüde etkileyebilecek bir dava bulunmamaktadır.

g. Mevzuat hükümlerine aykırı uygulamalar nedeniyle Şirket ve Yönetim Organi üyeleri hakkında uygulanan idari ve adli yaptırımlara ilişkin açıklamalar:

Bulunmamaktadır.

h. Geçmiş dönemlerde belirlenen hedeflere ulaşıp ulaşılamadığı, Genel Kurul kararlarının yerine getirilip getirilemediği, hedeflere ulaşılamamışsa veya kararlar yerine getirilememişse gerekçelerine ilişkin bilgiler ve değerlendirmeler:

Genel Kurul kararları yerine getirilmiştir.

i. Yıl içerisinde Olağanüstü Genel Kurul Toplantısı yapılmışsa; toplantının tarihi, toplantıda alınan kararlar ve buna ilişkin yapılan işlemlerde dahil olmak üzere Olağanüstü Genel Kurul'a ilişkin bilgiler:

Bulunmamaktadır.

j. Şirket'in yıl içinde yapmış olduğu bağış ve yardımlar ile sosyal sorumluluk projeleri çerçevesinde yapılan harcamalara ilişkin bilgiler:

Bulunmamaktadır.

k. Şirket'in faaliyet gösterdiği sektör ve bu sektör içerisindeki yeri hakkında bilgiler:

- Sermaye piyasalarında kurumsal ve bireysel portföylere portföy yönetimi hizmeti vermek amacıyla 2015 yılında kurulan ICBC Turkey Portföy Yönetimi A.Ş., %100 ICBC Turkey Yatırım Menkul Değerler A.Ş. iştirakidir.
- - 31.03.2022 tarihi itibarıyla ICBC Turkey Portföy Yönetimi A.Ş. 10 adet yatırım fonu yönetmektedir. Yönetilen yatırım fonu varlığının toplam büyüklüğü 450.403.505 TL'dir.
- ICBC Turkey Portföy Yönetimi A.Ş., Fiba Emeklilik ve Hayat A.Ş. Para Piyasası Emeklilik Yatırım Fonu'nu yönetmektedir. 31.03.2022 itibarıyla yönetilen Emeklilik Yatırım Fonu varlığının toplam büyüklüğü 132.227.122 TL'dir.
- ICBC Turkey Portföy Yönetimi A.Ş., Bireysel Portföy Yönetimi kapsamında 31.03.2022 itibarıyla yönettiği portföy büyüklüğü 56.532.865 TL'dir.
- ICBC Turkey Portföy Yönetimi A.Ş. 31.03.2022 tarihi itibarıyla portföy yönetimi sektöründen %0,086 pay almıştır.
- 2022 Yılı Finansal Tablolar Denetimi için DRT Bağımsız Denetim ve Serbest Muhasebeci Mali Müşavirlik A.Ş. ile sözleşme imzalanmıştır.
- 05.01.2018 tarih 30292 sayılı Resmi Gazete'de yayımlanan Bilgi Sistemleri Yönetimi Tebliği ve Bilgi Sistemleri Bağımsız Denetim Tebliği'ne göre Portföy Yönetim Şirketleri için zorunlu hale gelen bilgi sistemleri denetimi için DRT Bağımsız Denetim ve Serbest Muhasebeci Mali Müşavirlik A.Ş. ile sözleşme imzalanmıştır.

E. FİNANSAL DURUM

BİLANÇO

		Sınırlı Denetimden Geçmiş 31 Mart 2022	Bağımsız Denetimden Geçmiş 31 Aralık 2021
VARLIKLAR			
DÖNEN VARLIKLAR		9.293.271	9.470.889
Nakit ve nakit benzerleri	3	8.654.773	8.917.319
Ticari alacaklar	4	590.040	483.406
<i>İlişkili taraflardan ticari alacaklar</i>	16	514.524	476.698
<i>İlişkili olmayan taraflardan ticari alacaklar</i>		75.516	6.708
Diğer Alacaklar		1.328	15.141
<i>İlişkili taraflardan diğer alacaklar</i>		1.328	15.141
Peşin ödenmiş giderler	7	47.130	55.023
DURAN VARLIKLAR		122.450	96.883
Maddi duran varlıklar	5	30.133	34.573
Maddi olmayan duran varlıklar	6	-	-
Ertelenmiş vergi varlığı	17	92.317	62.310
TOPLAM VARLIKLAR		9.415.721	9.567.772
KAYNAKLAR			
KISA VADELİ YÜKÜMLÜLÜKLER		503.155	545.096
Ticari borçlar	4	203.894	179.619
- <i>İlişkili taraflara ticari borçlar</i>	16	203.894	171.359
- <i>İlişkili olmayan taraflara ticari borçlar</i>		-	8.260
Dönem karı vergi yükümlülüğü	17	-	46.928
Kısa vadeli karşılıklar	9	128.235	82.715
- <i>Çalışanlara sağlanan faydalara ilişkin kısa vadeli karşılıklar</i>		128.235	82.715
Diğer borçlar	10	171.026	235.834
- <i>İlişkili taraflara diğer kısa vadeli yükümlülükler</i>	16	-	57.218
- <i>İlişkili olmayan taraflara diğer kısa vadeli yükümlülükler</i>		171.026	178.616
UZUN VADELİ YÜKÜMLÜLÜKLER		176.621	93.763
Uzun vadeli yükümlülükler		176.621	93.763
- <i>Çalışanlara sağlanan faydalara ilişkin uzun vadeli karşılıklar</i>	9	176.621	93.763
ÖZKAYNAKLAR		8.735.945	8.928.913
Ödenmiş sermaye	11	8.500.000	8.500.000
Kar veya zararda yeniden sınıflandırılmayacak birikmiş diğer kapsamlı gelirler veya giderler		53.802	53.802
- <i>Çalışanlara sağlanan faydalara ilişkin uzun vadeli karşılıklar</i>		53.802	53.802
Kardan kısıtlanmış yedekler		23.285	-
Geçmiş yıl karları / (zararları)		351.826	(113.943)
Net dönem karı / (zararı)		(192.968)	489.054
TOPLAM KAYNAKLAR		9.415.721	9.567.772

GELİR TABLOSU

		Sınırlı denetimden geçmiş	Sınırlı denetimden geçmiş
	<i>Dipnotlar</i>	1 Ocak – 31 Mart 2022	1 Ocak – 31 Mart 2021
KAR VEYA ZARAR KISMI			
Hasılat	12	1.075.382	785.642
BRÜT KAR		1.075.382	785.642
Genel yönetim giderleri	13	(1.668.953)	(812.403)
Esas faaliyetlerden diğer gelirlere	14	418.009	241.514
Esas faaliyetlerden diğer giderler	15	(47.413)	(79.905)
ESAS FAALİYET KARI / (ZARARI)		(222.975)	134.848
SÜRDÜRÜLEN FAALİYETLER VERGİ ÖNCESİ KAR / (ZARAR)		(222.975)	134.848
Sürdürülen faaliyetler vergi geliri/(gideri)			
- Dönem vergi gideri	17	-	(38.407)
- Ertelemiş vergi geliri/(gideri)	17	30.007	(4.440)
SÜRDÜRÜLEN FAALİYETLER DÖNEM KARI / (ZARARI)		(192.968)	92.001
DİĞER KAPSAMLI GELİRLER			
Tanımlanmış fayda planları yeniden ölçüm			
Kazançları		-	-
Ertelemiş vergi etkisi		-	-
TOPLAM KAPSAMLI GELİRLER / (GİDERLER)		(192.968)	92.001